

# Guía para Colocar Ataches

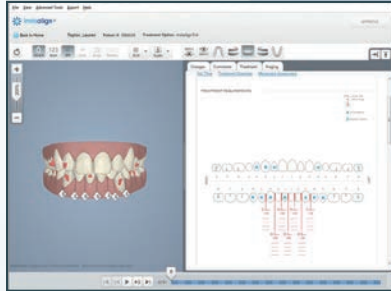

1. Antes de comenzar, asegúrese de tener ClinCheck en su computadora y su guía de attaches a la vista. Debe saber exactamente donde se van a adherir los attaches en cada área del diente.



2. Pruebe el molde de attaches y el primer alineador antes de comenzar a colocar los attaches. Enjuague con agua fría y seque ambos. Aísle los dientes con retractores.

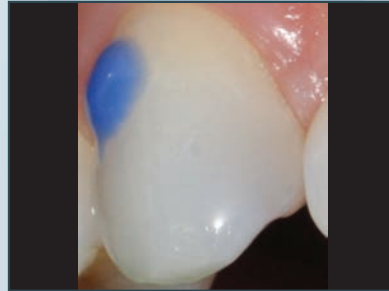

3. Aplique el ácido fosfórico en áreas donde van a ir los attaches. No grabe el diente entero. Debe grabar por el tiempo recomendado de acuerdo a las instrucciones del producto fabricante. Enjuague y seque. Secar hasta que el área tenga una apariencia de escarcha. Si no es visible la apariencia de escarcha debe grabar la superficie de nuevo. Para superficie de porcelana, use ácido hidrofluórico con un material especialmente para reparación de porcelana.



4. Aplique un agente adhesivo para dentina. Use **BeautiBond®** en la superficie grabada y dejar por 10 segundos. No agitar.



5. Seque con aire – Sople con aire suavemente sin esparcir el producto por 3 segundos y después aumente la corriente de aire por 2-3 segundos más.



6. Foto curar **BeautiBond®** de acuerdo a las instrucciones de la lámpara. 10 segundos para luz halógena y 5 segundos para LED.

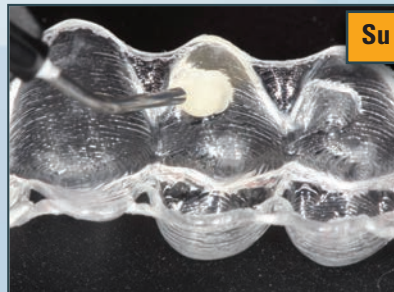

Su Opción

7. Si escoge aplicar **Beautiful Flow Plus®** (F00) como material de resina/composito coloque el producto en el área del atache en el alineador plástico transparente. Nivele el área del atache con el material.



7. O si prefiere usar **Beautiful® II** como material de resina/composito extraerlo con un instrumento y aplíquelo en la ventana del atache en el alineador. Nivele el área del atache con el material.



8. Inserte el alineador en los dientes con el material completamente cargado.



9. Use una espátula dental para aplicar ligera presión alrededor de cada atache para asegurar adaptación y remueva el exceso de resina/composito fuera de la superficie grabada.



10. Mantenga presión firme con un instrumento y utilice la lámpara de foto curar de acuerdo a las instrucciones de uso de la lámpara.



11. Cuidadosamente remueva el alineador de attaches.



12. Para eliminar el exceso de material adherido a la superficie del diente, o para ajustar y pulir el esmalte del diente con un solo paso use **OneGloss®** a 10.000 rpm – 12.000rpm. Tenga cuidado de no tocar los attaches.



13. Si hay necesidad de reducir en el área interproximal, use un barniz de fluoruro.

**RECOMENDACIONES:** Si el aislamiento de los dientes es difícil, use retractores bucales y aplique los attaches un cuadrante a la vez.

Para adherir attaches a porcelana y adquirir mejor resultado use productos dentales diseñados para acondicionar la porcelana.

Si un atache se despegó durante el tratamiento, use el molde original de attaches y corte el área del diente específico para reactivar y adherir el atache de nuevo. Si el molde original no está disponible o está opción no es efectiva ordene un nuevo molde de attaches en base al alineador que el paciente está usando en el momento.



# Guia para Remover Ataches

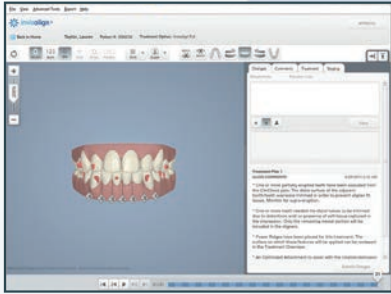

1. Acceda el expediente del paciente en ClinCheck y visualice donde los ataches están localizados.



2. Defina el borde de los ataches con un lápiz.

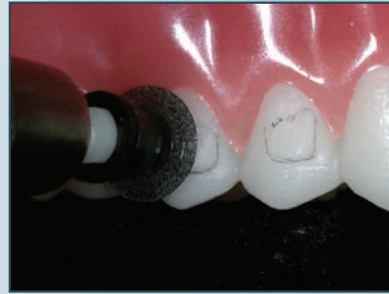

3. Remueva la parte exterior 2/3 del atache con un carburo de silicio **Super-Snap®** (Negro-Grano grueso) 60pm a 10.000 rpm – 12.000 rpm.



4. Con las márgenes visibles. No toque la línea del lápiz.



5. En este paso se visualiza una faceta uniforme del material y del diente.



6. Remueva el remanente 1/3 y continúe puliendo la superficie del esmalte dental con **OneGloss®**, especialmente para terminar y pulir en un solo paso a 10.000 rpm – 12.000 rpm.

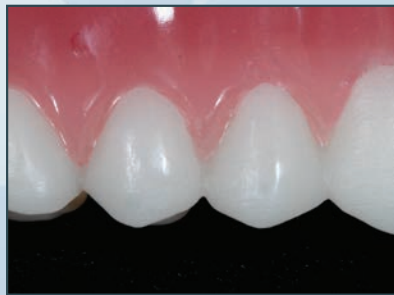

7. El resultado del pulido final es cuando las márgenes no son visibles.

# Productos usados para Colocar y Remover Ataches



## CONTACTOS SHOFU AMÉRICA LATINA

Mike Gainsburg (América Central y Sur América).....813.731.9928  
José Martínez (América Latina).....305.761.5844

## CONTACTOS SHOFU

Paulie Angel (N. CA).....831.345.5318  
Santiago Ayala (S. FL, Puerto Rico).....305.582.8797  
Kevin Bourland (IN, MI, N. OH).....734.883.3953  
Dan Christensen (HI).....925.209.5618  
Bob Coleman (DE, S. NJ, E. PA).....717.503.3281  
Patrick DeLaura (AZ, S. CA).....949.842.0872  
John Doran (CO, KS, MO, MT, NE, UT, WY).....719.481.9577  
Bob Garnica (IA, IL, WI).....630.967.8087  
LeAnn Gilmore (N. FL).....321.624.6483  
Renee Gold (CT, Bronx, Westchester).....914.522.1096  
Damon Grant (AR, OK, N. TX).....704.737.8434  
Lisa Hull (AL, GA, E. TN).....404.984.9886  
Heather Irwin (E. KY, S. OH, W. PA, WV, Buffalo, Rochester).....412.400.4621  
Dina Kammin (N. NJ, NYC, Manhattan).....201.446.2054

Gabriela Ramírez Buendía (Méjico).....52.55.4969.3249

Job Lax (W. KY, LA, MS, W. TN).....615.714.4023  
Carrie Maggard (N. CA, NV, OR).....916.606.2027  
Juan Mercado (Brooklyn, Long Island, Queens, Staten Island).....917.638.1099  
Doug Murphy (MN, ND, SD).....612.327.0515  
Christine Nguyen (S. CA, S. NV).....951.545.6861  
Glenn Pavlicek (NM, S. TX).....210.416.2734  
Mai Tran (S. CA).....661.742.6274  
Bill Turner (NC, SC).....704.608.1894  
Kathryn Wearne (AK, ID, WA).....425.422.1708  
Ricardo Youngblood (MD, VA).....410.952.9097  
Rich Zall (MA, ME, NH, NY, RI, VT).....781.244.2781  
Sarah Bermel (W. Canada).....604.339.5017  
Steve Fredette (E. Canada).....416.303.3289  
David Goldshaw (E. Canada).....647.298.7429

Visitenos [www.shofu.com](http://www.shofu.com) o llámenos al +1 760 736-3277

"A view from the other side"  
**CONTEMPORARY**  
PRODUCT SOLUTIONS

